京城日報
日刊　夕刊
本紙 一ヶ月金壹圓 ▲一ヶ年前金 ▲廣告料 五號活字一行 ▲
發行兼編輯人 泥谷良次郎
印刷人 小川三之介
發行所 京城府太平通一丁目 合資會社京城日報社 電話(光)長

土地調査の完成

大正七年末に於ては……百五十四萬四百餘町……

京城日報

義務教育の本體を逸するな

誤れる自由教育主義の教員を除け

新時とかくの噂が傳へられたが、まさかそうでもあるまいと思つて居つたに、總督府及道視學官が總出調査の結果、京城府内に於ける府と全部の小學校が、大體に於て誤れる似て非なる自由教育に脱線じつゝある事實が暴露された。吾人はこの事實を糺彈すると共に今日を追出せしめた責任者も亦嚴に糺彈する。

吾人はこの事實に直面して惘然として驚き誤然として寒心に堪へざるものを感得する。恐らく一般の父兄に於ても同感であらうと信ずる。尤も昨今和等教育界に於て個性尊重主義の結果から延いて自由教育の主張が高潮さるゝに至つた事は之を是認する。しかしながら、さればと言つて教育勅語の趣旨に基いて一國の教育方針が儼然として樹立され居り、それに依りて國民教育として義務教育の制度が布かれ、而してその教育に使用せしむべき國定教科書が整然として編纂されて居るに拘らず、その義務教育を施すべき小學校に於て國定教科書を輕視し或は疎外し、徒らに他から自由に教材をもとめ來つて誤れる似て非なる天才教育を云爲し、又は教育界の新人を衒はんとするが如き極めて低劣なる考へから、帝國としての國民教育の精神に背反し、義務教育の本體を沒却せんとするが如きは實に由々しき重大問題である。

例へば國定教科書を廢物扱ひにするが既に不都合であり斷じて許すべきにあらざるに、猶且つその學校々々に於て教師が勝手に編纂した不完全極まる副教科書を專ら主として居るが如きは何事であるか、斯の如くにして彼の唱歌の如きは殆ど童謠が主體となり、今や舞踊や童話劇が教壇で稽古されてゐるといふ始末であるのは昨紙社會面所報の如くである、而かもこれ等舞踊や童話劇は國定教科書よりも副教科書に重きを置くが如くに他の何れもの課目よりも專念されつゝあらんとは無茶と言はふか亂暴と評さんか實に呆然たらざるを得ない。

右に付府内の某小學校長は、今日に於て小學生徒に舞踊又は童話劇を演じさせるに就ての可否の問題は既に決して居る、新しき時代に活動する人間は新しき思想を以て教育せねばならぬと主張してゐる。吾人は父兄の一人としても敢て校長の説明を俟つまでもなく、舞踊や童話劇を生徒に演ぜさせたとて問題にするやうなそんな頑式な頭は持つて居らぬ。しかし、童話劇や舞踊の爲に他の必須な小學教育の本體を逸するやうなそんな杜撰な無鐵砲な頭はもつて居らぬ、殊に今日のやうなことになつては看過することは出來ぬ、斷じて默殺する譯にはいかぬ、誤れる似て非なる自由教育の弊害脱線も亦此處に至つては極まれりと言ふべしである。

記者はかつて府内某小學校から父兄に對して童話講演について案内状を出したのを見たことがあるそれによると來る何日本校講堂に於て何々先生の童話講演があるから是非聽きに來て貰ひたいと言ふ趣旨であつた。何々先生は人格の高い學識の豐かな方であると附言してあるに至つて仰天せざるを得なかつたのである、ソレは即ち何々先生とは蓋く可しその學識は新聞と雜誌の切抜きであり、その人格とは或は良家の婦女又はその妻女より金品を卷き上ぐると言つたやうな一種の不良青年であるではないか、この一事は何を語るものであるか、小學校の當局者が童話や……にかゝる當然排ふべき注意と……輕卒でありあまり……無責任でいゝ加減……ものであると云ふことを痛感せざるを得ぬではないか。

これは記者の近所に娘一人と夫婦の三人暮しの家庭がある、その愛嬢を現在府内の某小學校に通學させてゐる、ところがその愛嬢は舞踊や童話劇には優秀な成績であるのでその夫婦は大喜びをしてゐる、こんどは公會堂の何々會とかへ出演するさうだ、こんどは學校の聯合何々會とか云つたやうにその都度洋服も新調してやる、服裝も段々贅澤にするといふ調子で、小學校へやつて居るのか女優學校へ通はせてゐるのか譯が解らないといふ狀態である、コレに類似した事實は單に記者の近所に止まらず府内十餘の小學校を通じて隨所にあるであらう。

要するに如上の是等は何れも義務教育の本體を逸した、誤つた自由教育の弊害の及ぶところのものである、この結果は如何なる國民を作ることゝなるかと思ふか、今にしてこの弊害を根本的に……一大英斷を以て廓清し刷新せねばならぬ、苟しくも國家觀念の何ものたるかを解せず、我國民教育の根本に徹せず、義務教育の本體を解せぬやうな換言すれば結局に於て國家の教育制度とその精神とを裏切るが如きことを敢てする教員がありとするならば斷々乎として一掃すべきである、然らずんば如何にして義務教育の實を擧げ如何にして皇室中心主義な質實剛健な國民を作る事が出來得るか。

第四十九回帝國議會

國民の贅澤を戒しむべく政府が亂打する警鐘

濱口藏相奢侈品關税引上理由縷述

貴族院本會議（十二日午前中）

【東京電報】貴族院は會期切迫せる折柄十二日は日曜休會した埋合せのため本日は日曜にも拘らず午前十時十五分開會諸般の報告ありて後

德川議長 去る九日逝去せられた一條實輝公に弔詞を贈りたいと報告し異議なくこれに決し次いで日程に入る

日程一 請願委員長報告

請願委員長報告委員會に於て受理した請願九十三件の中採擇すべしと決したもの一件他は審査未了であると報告し

日程二 大正十三年度歳入出總豫算追加案（第五號）の審査期限を定むるの件

日程三 大正九年度法律第五十六號中改正法律案（衆議院送付第一讀會政府提出）濱口藏相の説明あり

濱口藏相登壇して提案の理由を説明して豫算委員に附託

日程四 國籍法中改正法律案（政府提出衆議院送付第一讀會）

日程五 戸籍法中改正法律案（同上）

右二案を一括議題に供し若槻内相登壇し提案の理由を説明し、之に對し質問に依り發言を許す

松本烝治氏（自席より）國籍法の改正案は極めて重要な法律案である。私は改正を望むものであるが本案が當事者の意志に反してまでも國籍を離脱すると云ふ事は如何であらうか。之は當事者意志表示に依つて喪失することにしたら妥當であると考へる。二重國籍を有つた場合自國の國法に於て本人の意志に反して國籍を喪失すると云ふ法は世界の何處の國に在るかを伺ひたい。第二は家督相續の事であるが家督相續を喪失した場合に相續へ家督相續權を喪ふと云ふ事は重大である即ち國籍を喪失したが他日國籍を回復した場合は家督の相續權を回復するを得ざるかを伺ひたい。

若槻内相 第二十條二の第一項は現に生れて居る者に適用せず。今後生れる者に適用すると云ふ事を先づ申上げて置きたい。日本の國籍を喪失したくないと云ふ者は留保する事が出來るので何等意志を表示しないものは或ひは本人の意志に反する場合があるも知れないが國籍を喪失するものである。二重國籍を解決するには此位の規程が必要と思ふと考へる。第二の家督相續權については既に日本の國籍を喪失した者が相續の出來ないのは已むを得ない事と思ふ

松本氏 内相の説明は今後生れたものに適用すると言ふ事であるが其處が不明である私は斯様な法部が他にもあるかと伺つたのである。家督相續の事は餘りに酷ではないかと思ふ

若槻内相 外國に於て生れたるものはその國籍を取得して置いて日本の國籍を喪失したくない者はその意志を表示さへすれば留保する事が出來るものであるから何等差支へないと考へる。家督相續は理論上致方がない。尚詳細な事は委員會に於て述べる

と答へ松本氏尚ほ一言質問し内相之に對し陳述に答辯するところありこれにて兩案は委員附託

日程六 朝鮮銀行法中改正法律案（政府提出衆議院送付第一讀會）濱口藏相の説明ありて委員附託

日程七 震災に依り喪失無記名國債證券に關する法律案（同上）濱口藏相の提案理由説明ありて後通告順に依り質問に入る

松本烝治氏（自席より）第一昨年の震災に因り紛失滅失した無記名國債を救濟すべく類似の法令が他にもあるかを伺ひたい。第二滅失紛失の査定に關する事である。滅失紛失はその性質が酷似してその差別を鑑定することは極めて困難である喪失には相違ないが滅失か紛失か主觀的に判明し得ないと考へる政府の考へは如何

小野大藏次官 第一、國債は政府が債務者であつて借りたものであるから救濟しなければならぬと考へる。第二、滅失にあらざれば紛失であることは松本氏の御説の通りである政府は成るべく正確に調査するつもり

濱口藏相 本案は貿易の逆調を調節し國民の消費を節約し且つ奬勵するに充分の効果があるかどうかと云ふ事は何人も疑ひを存する所である。これは官民共に基礎を樹立さねばならぬと考へる政府は行政財政の整理を斷行して大消費者たる責任に於て先づ節約緊縮の模範を示したい。國民に於ても贅澤品の購買を差控へ……る。第三輸入品増税の結果内地品が騰貴することは當然の結果である。之に對する政府の方策如何。之は要するに一割二十割の課税をすると云ふが如きは經濟界を攪亂し產業の發展上非常なる打撃を與へる事となるのである最後に寶石類の課税は脱税を奬勵する事となりはしないか

東鄕安男 政府は組閣日尚ほ淺きに依り本案を提出して國民奢侈の風を改善せんとせらるゝ勇氣と努力とに敬意を表するものですが茲に一つ伺ひたい事は贅澤品を選定された方針に就いての疑問である即ち政府は本案の品目を選擇するに當つて奮輸入品の都合を見て定められた樣であるが輸入品の中には贅澤品もあれば然らざる物もある譯であるから本案を審査するに重要なる點である。第二に同種類の内地品にも增税するか否かである。これは國産發展上重大な關係があ

日程八 奢侈品等の輸入税に關する法律案（政府提出衆議院送付第一讀會）であると答へて委員附託

濱口藏相 今や我國の經濟界は一大危機に瀕してゐる。政府は行政財政の整理を斷行せんとしてゐる。然るに國民は昨年の震災當時の事も忘れ奢侈に流れて居ると衆議院に於ける說明と同樣の說明をなしこれより通告順に依り質問を許す

……以て奢侈の風を抑制したいと考へたのであつて、これが本案の目的とする所である。本案のみに依りては消費節約の目的を達することは困難であるかも知れないが、本案は今後施設計畫せんとする根本のものである。即ち此の法は一面國民に對する警鐘の亂打である之に依り先づ國民を覺醒せしめんと欲するものである……と長々しく前提した後中には嗜好品も遊戲品もあるが政府の目的が冗費節約奢侈を防止する趣旨であるから差支ないと思ふ。第二、第四に就ては政府は國民の消費が減ずると見て居るから内地の贅澤品には大なる影響はあるまいと思ふ。又增税は政府は左様な事はあるまいと考へて居る。國民の中にはいろく誤解して居るものもあり最近或る洋服商が毛織物に增税すると云ふ事を非常に喜んだとの事であるが本案は毛織物等に綿物を織り込んだ事を加へてないので……本案の結果貿易を減退する樣な虞はない

幣原外相 本案の外國貿易に關する影響に付ては目下調査中であるから本案に對して外國が如何なる態度を採るかは決定的に申上げる事は出來ないが、内地駐在の外國使臣とは……

排日法實施如何は互に監視せねばならぬ

マクラッチーの演述

【桑港十一日發電】カリフオルニヤ新聞協會長マクラッチーは十一日サクラメント市に開かれた同協會の會合の席上で次の如く演述した

亞細亞人排斥に關する運動は未だ終つては居ない現に布哇在留の日本人が米大陸に轉航せんとして華盛頓勞働省から例へ紳士協約が無効になつても大統領の行政命令だから許されないとの判決を受け益に不可能に陥した事は其一例である日本内地の新聞等も排日法に拘らず今後日本人を入米させやうと云ふ樣な記事を揭げて居るらしい我等は今後充分に排日法實施如何を監視し互に協力して不出入國を防ぐべきである日本人自らの誤解から應々時局を紛糾させて居るが該移民法に關しては何等疑問のある筈もない云々

移民檢査を嚴重にと

加奈陀首相下院で聲言

【オッタワ十二日發電】加奈陀首相キング氏は十二日下院に於て『日本政府は日本移民の要求に關し日本政府と商議す』と下院議員ネール氏は『日本移民に關する紳士協約を破棄せよ』と主張した

從來よりも一層其檢査を嚴重にせねばならぬ考へである移民檢査官は

布哇邦人大陸轉航禁止

【桑港十一日發電】華盛頓よりの來電に依れば移民事務局長は勞働省の訓令により十一日午後布哇在留日本人の大陸轉航禁止命令を出す由

半留の露銀貨

英國で鑄造

【倫敦十一日發電】勞農露國政府は今回英國の造幣局に依頼して四千萬個の半留銀貨を鑄造する事となつた

埃及首相刺さる

生命に別條はない

【カイロ十二日發電】何者とも知れぬ一人の刺客が埃及首相ザグルル、パシア氏を暗殺せんとしたが果さず首相は重傷を負うたが今の處生命に別條はない

日露交渉前途困難

カラハンの聲明書要領

【北京十二日發電】カラハン氏は日本政府は芳澤公使を帰太に出張せしめたが此の調査は日露交渉の前途に容易ならぬ困難を生ずる今後の成否は公使の歸る時期に關係あり交渉前途は公使の歸りが遅れれば益々困難である

總督府廳舍落成の曉

專賣局は倭城臺へ

移轉するのが最良の策

多分實現される問題

總督府廳舍落成の曉に於ける……地に集合し……鑑賑を緩和するに決した

京城分室に於ける專賣局、遞信部、土木部等は總督府廳舍が新築落成と共に之に移轉し遞信局及び土木部は既に之に移轉して事務を開始して居るが、右は一時的のバラック建なるを以て遂に

冬の嚴寒には

堪へ難く……これが爲め目下新築中の總督府廳舍の一部の工事を急ぎ遅くも十四日に……記者部は之れに移轉することゝなつた。然して京城分室の事務……

他へ新築の事になつて居る

而して此の狀勢は遲くとも三十萬圓を投じ專賣局としては當然新築したき意嚮を有して居る模樣であるが此問題は果して如何に解決するかと云ふに……

現在の本府が

全部之に移轉した曉は……

最も有力な説

……

專賣局新築も

……

議會見た儘

武藤君の怒罵で田淵君憤慨の幕

【東京電報】混亂し切つた議場から逃げ歸つた實業同志會の武藤山治君が、流れる汗を拭く間もなく、同志の田淵、安藤、森田の諸君や松浦の牧野良三君、其他の新聞記者連が押寄せて、口々に『怪しからん』『絶對に取消すな』『憲政とは何事だ』など……

議會は延長しない

閉院式は十九日行はれる

【東京電報】第四十九特別議會は來る十八日終了に付きは多分會期を延期せず十九日午前十一時貴族院に於て閉院式を執行……

臣と會見して意見を聽取した事があるが何れも我國の國民の奢侈を防止せんとする政府の趣旨を諒

として居るから對外的には外國から報復手段に出る樣な事はあるまいと考へる。又通商條約改正に當りても之が爲困難な事はないと信じます

と述べて零時十五分休憩

地方長官會議

八月上旬召集

【東京電報】特別議會は來る十八日を以て終了するので政府は八月上旬地方長官會議を召集する豫定であるが同會議に於て現内閣の政綱政策特に地方行政財政の整理緊縮官紀の振肅綱紀の作興其他に就き訓示し尚今議會を通過した新法律等の執行等を指示し同時に地方の行政の整理緊縮等を諮詢す由

今秋行はれる海軍大演習

十月二日から行動を始める

【吳電報】今秋の海軍大演習は愈々十月二日から行動を開始し二十三日迄に亘り太平洋上で舉行する事となり攻撃軍（青軍）は聯合艦隊全部で防禦軍（赤軍）は練習艦隊及在港艦艇の豫備艦を以てする大規模のもので演習は九月二十四、五兩日根據地に集合し艦隊を編成するに決した

公會私會

◇商議記者招待　京城商業會議所では十三日午後六時半より出入記者を招待し花月で盛宴を張つた出席者三十餘名盛會であつた

人事消息

▲札幌師範學校生徒鮮滿視察團一行二十三名は七月二十日朝釜山上陸二十二日京城、仁川を觀察し二十四日安東に向ふ筈

茶話

◇帝國大學卒業生で何程の卒業が最も政治家及人材を出して居るかを紹介して見ると▲明治十三年に元田肇、宮崎道三郎、同十四年加藤高明と云ふ所は學校生も……

天氣豫報（十四日）

曇 小雨

十三日正午	二四度四	八一四度三
十三日最高	三二度四	
十二日最低	九〇度一	

暴風警報

午前九時　仁川測候所發　十三日

風強かるべし

平南北、黄海、京畿、忠南北、全南各地の沿岸を警戒低氣壓は黄海の西にあり七百三十粍を示し北々西に進行中

農民喜へ

稻の作り方

▼驚くべき新發見
▼米が二倍とれる

農家の一大福音！　小作問題の解決！！

英語會話

三十日間速成

尋常小學卒業者なら自由自在に喋べれる

英語會話速成會

農家喜へ

東京小石川……振替東京六六八〇〇　進文館

天下靴　發賣元　文化靴

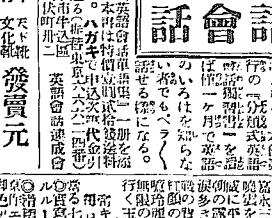

合名會社　柴田靴店

哈爾賓　北滿ホテル

ロシアを解せんとせらるゝ御方は先づ當地へ御來遊願上候

大食堂にて毎夜ロシア名物カバレー劇を開催致居候

發賣元　合名會社　增田商店

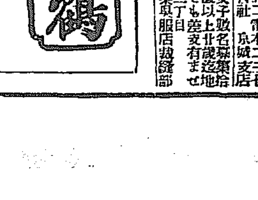

演藝案内

大正館　松竹共同直營　『マアよかつた』小西天外　解説

◎最近大活劇『絶海の狼』全六卷

◎時代劇『おふじの夫』全六卷

◎花柳巷談『嘘（うそ）』全六卷

喜樂館　京城本町一丁目　電話九七番

◎『小さき者の樂園』全六卷

黄金館　『戰後の須磨』全六卷　『慈しみの雨』全五卷

一週『十八日間世界』最終編

『小豆島』全六卷

中央館　マキノ映畫

浪花館　京山桃子孃一行

松栗會美人揃

侍甚七捕物帳　全六卷

迷宮の町　全六卷

情熱の火　全七卷

京日案内

公債　恩給　電話　古本　神　仔豚　裁縫　ほね

飛行機墜落
吉田少尉負傷す

十二日午後五時半所澤を出發した甲式一四四五號練習機を吉田小尉が操縱し東京府下世田ケ谷下北澤の上空飛翔中機體に故障を生じ林の中に墜落し機體は目茶々々に破損し小尉は右腕に輕傷を負ふた（東京電報）

英機霞ケ浦發

英國飛行機は十三日午前六時四十五分霞ヶ浦出發鹿兒島に向つた（上海電報）

匪賊搜査に 傳書鳩
警官の傳令使として試用

國境地方に於ける警備と賊徒搜査の際警察官が山間僻地に踏み込む場合には互に連絡を保つため電話機を携帶し必要に應じ電柱に接續し電流を利用して連絡を保ち警備と搜査に資して居るがこれだけでは電線の通じて居らぬ密林とか溪谷に踏み入つた場合には連絡が出來ないのでかゝる場合の缺陷を補ふ爲傳書鳩の利用に着目し之に試用せんとする議が當局首腦者間に起り目下實施に伴ふ一切の部面に亙り慎重に講究中であるが愈々具體的に纏まつた暁には之に要する經費豫算を明年度豫算に計上すると同時に實施に要する準備に著手する筈だが實施期は多分明年四月以後になるだらうと

師團の設置場所は 陳情や運動では駄目だ
軍事上の立場から決定されるもの 增設さへ未定だ―菊池軍司令官語る

朝鮮增師問題が一度傳はるや鮮內各地に一齊に師團設置請願運動が擡頭し其數八ケ所に達し平壤を中心とする西鮮及元山、咸興に各師團、大邱大田の南鮮、公州全州光州の各師團設置運動で夫々或は市民大會を開き或は陳情委員の入城及東上等可なり猛烈を極めて居る本問題に關して朝鮮軍司令官菊池大將の語る處に依ると

「朝鮮に現在の第十九、二十の二師團を設置する際に既に四ケ師團設置の必要と云ふ說が政府部內にも有力であつたが結局經費其他の關係で二ケ師團に決定した樣な次第で增師の必要はあるであらう而し昨今傳はつた增師問題が果して確實に實現するか何うか實現するとしても今臨時議會にも提案されずにある仕末で提案されるとすれば來る通常議會であらう而して增師すべき一ケ師團は新設せられるものか又は內地師團の移駐であるかさへ解つて居ないこれ等は可なり重大なる問題として考究せられるであらうがよし來る通常議會に提案通過するとしても尚愈々設置までには茲三ケ年の日子を要する事と確信して居る、又各地の師團設置陳情も聞いたし平壤の期成會東上委員とも釜山であつたが軍事上から見て又輸送關係や給養の便利から決定されるもので師團增設の計畫の裏には設置されるとすれば豫定地は決定して居る筈である」

榮轉の噂の菊池大將
「俺れも在任一年八ケ月 もう轉任の時機だらう」
日曜の官邸で快活に語る

菊池軍司令官が軍事參議官に榮轉するとの噂を齎して漢江通りの司令官々邸に大將を訪ふと絣の單衣にセルの袴と云ふ簡素な風で『日曜でも働いて居るね』と快よく迎へて呉れる『吾輩の轉任說がウンそうしても好い時だね、何にしろ朝鮮軍司令部が出來て十三年間十一代の司令官が更代したので平均一年で一寸位だからね僕もこれで一年八ケ月となるんでそれから打算するともう時期が來るかも知れん、而し僕の所へは何の內報もないが織田大將が渡鮮する頃陸軍の三頭會議があつた樣子で其際話し位あつた模樣だつた後任者？……そんな事は解らん大體僕の事さへ僕で解らんのだから』、奈良君か宇垣君かと云ふ樣な具體的な事は解らんよ」と至極快活にそして懷かしみのある笑ひを見せて居た

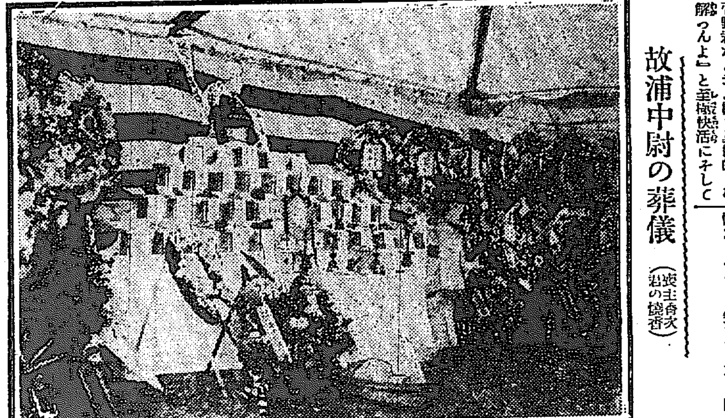

故浦中尉の葬儀 （喪主香次君の燒香）

弔銃悲し瑞氣山の夕べ
故浦中尉の葬儀
十二日盛大に執行さる 本社より花環を靈前へ

本月二日明野ヶ原飛行學校にて固定目標に對し寫眞射擊實行中百米の高度に在りて旋廻の刹那機體に故障を生じ墜落壯烈なる最後を遂げた殉職飛行中尉浦忠次氏の葬儀は十二日午後五時より平壤瑞氣山上表忠碑前廣場に於て盛大に執行された

式場には白布で蔽うた天幕內の祭壇を五段し上段には中尉の遺骨並に生前愛用したる軍服軍刀を安置し第二段中央に 天皇陛下皇后陛下の御下賜品をはじめ各宮殿下御下賜品を供へ祭壇の左右には陸海軍大臣參謀總長教育總監其の他各方面よりの花輪生花等無慮百數十供へられ殆ど花を以て埋められた感がある

四時頃より一天俄に曇り忽ちに大粒の雨降り出で天すら青年有爲の將校の死を悲しむかのやうであつた、二機の飛行機祭壇の上を低く飛び弔意を表すると同時に會葬者一同整然席に就くや讀經葬儀係の敬禮終るや喪主浦香次君母堂サダ子その他遺族會葬者靜かに燒香し以下の式典を行ひ次で瑞飛行隊長の弔辭引續き普野第二十師團長、米田平南知事宮館府尹、內田商業會頭の弔辭あつてから陸海軍大臣以下各方面に喪主香次君が燒香すると同時に弔銃の齊發あり次で隊長遺族親族委員長近親者、團代會葬者飛行第六大隊各代表者の燒香あつて隨時退散したが

健氣な母堂サダ子刀自は中尉の遺志を香次君に繼承さして中學卒業後士官學校に入學せしめ飛行家たらしむるさうである、愛兒に先立たれ悄然として燒香をする母堂サダ子刀自を眺めた會葬者は思はず嗚咽を禁じ得なかつた、本社よりは矢鍋支局長代理參列し遺族を訪問弔意を述べ花輪を靈前に供へた式の全く終つたのは午後六時雨は歇んだが空は咽ぶやうに曇つて夕風に青葉の梢に濕しい音を立てた（平壤電報）

安東縣の 夫妻殺し
犯人の一名は審問中に死亡

安東縣五番通り五丁目日本山陰綿夫妻殺し犯人は其後巧に姿を晦ましまた事件は其儘葬り去られんとして居た際突如犯人二名七日陽城附近に姿を現したので支那官憲は直に逮捕し身柄は支那街に護送して來たが二名の內一名は支那官憲の審問中途に死亡し一名も虫の息と云ふ有樣で目下公務署に留置して居るが犯人危篤の爲め日本側に受取る事も出來ず十二日安東警務署よりは司法係出張其取調べにつき取調中である（安東縣）

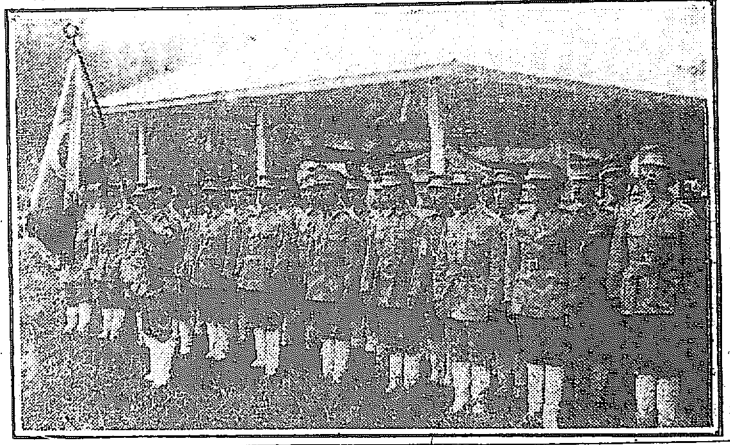

新町青年會發會式

新町青年會の發會式は豫定の通り十三日公設市場公衆食堂に於て舉行された、午前十一時半一同着席、小山幹事長の開會の辭に次ぎ一同起立裡に君が代を合唱、赤萩興三郎氏講演、新町有志を代表して安川氏より町內寄附の會旗授與式を行ひ次で谷府尹の挨拶の辭に代へ一同の講話あり、京城聯隊區司令部長代理仙田保安課長の祝辭朗讀、京城第三消防組頭山中牛四郎氏、町內有志を代表して上原氏の祝辭朗讀、本町四丁目青年會々員の祝辭等あり之れに對し同會員を代表し鈴木氏の答辭朗讀あり次で祝電披露あり午後一時閉會した來會者は谷府尹、鈴木本町署長代理、保安課長、田中消防組頭其他の有志廿四名に上り盛會だつた（寫眞は制服を着た會員）

內地へ渡つて肉となる牛

昨年十一月から本年四月までの六ケ月間總督府畜產課で調査した內地へ移出された牛は大抵咸鏡南北、平安南北、慶尙の田舍育ちで牡が二萬三千三十一、牝が八百十五合計二萬四千十六の頭數である、この肉の量が二千七萬一千四百六十斤で見代金にして受取つたのが七萬四千九百五十六圓ださうな、出向け地のうち廣島、宇品、奧等は概ね諸縣其他神戶、福岡、岡山、大阪、東京は主に肉として店頭らしに遣ふと言ふ

運動界

國際競技大會 場內寂し
觀覽席ガラあき

【巴里十一日發】既に峠を越したオリンピック大會は全く觀覽者がなく正面を除いた三方のスタンドはガラあきだつた競技開始前古風な服裝をした芬蘭の樂隊がフキールドで行進曲を奏しその淋しい大會場の單調を破つたのはせめてもの事であつた十一日の十種競技前半第一日日本選手納戸君出場し百米を十一秒五分三で二着となつた尙本競技には織田上田の兩選手出場の筈であつたが棄權した十日レスリング試合で內藤選手はノールエーのノルド君と戰ひこれを投げつけて二十分間押へ付けたが四人の審判中三人迄ノルドを優勢だと主張して內藤勝利論は成立せず敗北した同選手は十一日から自由型レスリングに出場の筈

脫獄囚が 裁判所書記
になつて居た

東京市外澁谷七一五大和國方丸山敏行（三七）は昨年七月詐欺罪で懲役刑に服して東京刑務所に服役されたが九月の大震災に乘じて脫獄し爾來行方不明であつたが十一日東京區裁判所の雇となり又第一刑事部書記となつて居た事が發覺し十一日横須賀憲兵隊に引渡された（横須賀電報）

蜜柑代の橫領

和歌山縣有田郡保田村和歌山縣那賀郡名手町九九當時鎮南浦三町三七穀物商宮本清揃方店員金岡謙夫（二〇）は鄉里和歌山縣那賀郡川原村大字馬宿宮田孫三郎から販賣を依託された蜜柑代八十五把の代金七百七圓八十五錢を拐帶費消した廉により十二日一件書類と共に檢事局送りとなる（鎮南浦）

谷山會組織

黃海道谷山出身者を以て組織する谷山會は去る九日一行二十四名憲兵隊司令部官舍に集合し其の名に因み谷又谷山又山を越えて南山の城壁を廻り最後に頂上に集り設けの席に着きて開宴各自歡を盡して散會した、因みに關係者で入會希望者は南山町一の十四、吉田雄次郎氏又は永樂町二丁目竹內賢治氏宛申込まるべしと

狂犬に咬まる

十二日午後八時ごろ府內光熙町一の六〇鈴木○○（一）宅に一頭の狂犬現れ突然同人の下腹部に咬み付いた該犬は府內新堂町五の七七飼育犬八方の飼犬と判り撲殺するとなつた

間島實情研究の要
機敏な支那商人（東拓間島出張所員某談）

はらす際に馬賊の跳梁は間島地方に［illegible］

［illegible］と思はれるが夫を見て取つた［illegible］

必勝の意氣凄じく 四百の選手覇を爭ふ
觀衆殺到、試合は白熱化
本社主催 中央豫選大會

全鮮庭球選手權大會の前哨戰として多大の興味を以て迎へられて居た中央豫選大會の日は來た。此日朝來の曇天に強風を加へ戰ひに先だつて健氣に充ちて居た前線を飛る選手連は、午前七時頃から會場に出馬して盛んに練習を行ひ仁川、開城等からの選手チームも早朝から開會の時刻を待つて居た。斯くて午前九時に至りA組は仁川の木村仁科對鮮銀安、原口組B組は法專の朴、姜組對遞信の長元、梶原組を以てA、Bコート一齊に戰ひの幕を切り落した。A組は遞信軍仁川先づ敗れ、次いで鐵道の張、趙組對農務の山內相馬組の試合はA組に於ける優勝候補チーム同士であるから何れも敗けてはならぬ試合である。即ち一は強豪徽文の大將組であり一は櫻澤の大將組であるから、兩雄白熱して戰ひ、山內組先づ一ゲームをリードしたが張組漸次挽回して敵を壓し遂に三對一を以て張組の勝に歸した、B組は學校リーグ戰に優勝した法專の大將朴姜組が遞信の長元梶原組に三對一を以て敗れたのは法專組はB組の優勝候補と目されて居ただけに聯盟から番狂はせを演じたのである。斯くてAB兩組とも次第にプログラムを進め強風微風を伴ふの中火花を散らす激戰を演じ觀衆亦熱を擧して來た一枚手應援にチームは次第に緊張して行つた。

第一回戰

A組

棄公商（吉森村）—（川島永田）農務○
棄鄕隣（洪山西）—（田中ポプ大走ラ）○
棄仁川（木村仁科）—（小岩井大內）高工○
棄龍中（佐々木樋口）—（九山九階）寶業○
×仁川（孫中）〇—三（安原鮮銀）○
×京鐵（李佐藤）二—三（山外消防）○
○實業（淺張）三—一（山內相馬）農務×
×寶泉（西村）一—三（長間西宮）○
○京鐵（伴木下）—（南宮）寶業棄
×遞信（趙張矢）一—三（武藤富澤）京鐵○
棄共濟（佐藤有富）—（安村）實業○
○農務（久保木田）—（吉岡宇宿）高工棄
棄消防（永野石原）—（金子田）高工○
×工試（堀內長沼）二—三（尾崎堀江）鮮銀○
棄京郵（池田俣田）—（佐伯土谷）京工○
○京鐵（湯澤宮崎）三—〇（普洪谷）遞信×
○普專（朴崔）—（朴李）寶業棄
棄醫院（金谷木島）—（細田裴）師範○
×農務（池田松田）二—三（金李）普專○
棄師範（崎山岩城）—（崔鄭）徽文○
○共益（朴野副）三—一（許柳）普專×
○實業（田弘）—（崔沈）實業棄
棄ひあさ（本多物部）—（荒木隈原）消防○

B組

×十八（成田福田）二—三（伊野村田）醫院○
○京郵（井村鈴山）—（金万）工俱
棄公商（松井山名）—（劉金）醫專
○仁川（李日下部）三—一（中田岩永）善商
○工試（諸岡辻見）三—〇（古賀中川）公商×
○ひあさ（朴本多）三—一（富田吉見）一銀×
○鄭一（朴洪）三—一（鄭金）實業×
○醫院（頭武部力）二—三（田中中野）一銀○
○農務（西村榮）一—三（川崎竹川）遞信○
○師範（遠藤鄭）三—一（森本川山）永登浦
棄師銀（高倉福田）—（平原村楠）善鄰○
○實業（千申）—（江田桑原）行政棄
×法專（朴姜）一—三（長元梶原）遞信○
○一銀（東山本）三—一（久松）師範×
○高工（三浦久松）三—〇（裴李）實業×
○平木（平木西山）—（金張）法專棄
○龍中（長野佐藤）—（洪權）善鄰棄
○遞信（吉谷）—（鄭李）普專棄
棄普專（金金）—（田山）善商○
×共濟（井原渡邊）〇—三（梶原米原十八）○
○公商（浦田本田）三—一（伊井澤）
×工試（齋藤野村）〇—三（安金）○
○京工（根本加藤）—（松村吉村）仁川棄
○龍中（高館松山）—（金朴）寶業棄
○遞信（佐藤野）—（金李）普成棄
×師範（李本多）一—三（吳竹友）消防○
×寶業（鄭金）〇—三（阪上道家）行政○
○善鄰（木下安德）三—一（竹本二神）高女×
○龍中（沖藤并木）—（有江寺師）高商棄
×普成（林鄭）二—三（李陳）寶業○
○善隣（小杉小野）三—〇（朴姜）寶業×
棄商銀（飯島山岸）—（野村大林）京工○
棄×工俱（李李）—（開城）○
棄×仁川（大前）—（井田）一銀○
○仁川（高橋佐藤）三—〇（吉永岡本）農務×

雨のため 試合中止
次回試合時日其他追て發表

かくて試合は白熱化したが降雨のため遺憾ながら午後一時三十分第一回を終ると共に試合を中止し役員一同本社樂部に引揚げ次回試合日を協議し協議により其組合せ時日は追て發表すると決定した（寫眞は試合の光景）

一本日 家は焼けても保險は焼けぬ 帝國火災

獨逸紙幣 壹萬圓 が只の金五拾錢多數は大割引値段にて兩替提供仕候□現今世界の最好題として重視され目下思惑の絕好時と奉存候□詳細は御報次第送呈
外國貨幣兩替商 敦賀港中村兩替店 長電話一六五・振大五四六九

澤田順次郎先生新著 ▼四六判▼新入美本 ▲特價金壹圓七拾錢 ▼代金引換送料廿二錢▼前金注文送料八錢

圖入 處女及妻の性的生活

▼女子肉體の構造及性慾作用を明快に說述せる最新刊！
本書は處女時代より、妻、母に至る迄の女子肉體の變化、內面的性慾衝動、本能的變作等を心理的及肉體的に分ち、男子は勿論、女子に心付かぬ微妙なる點まで解剖研究し、其の說明の平易、親切にして而もその誇大なる興味と實益とは類書の追從を許さず
▲女子◯◯◯解剖▲處女の乳房と◯部▼處女の心持ち▼處女と非處女を簡易に見別ける法▼處女の戀▼處女の性◯と男の性◯の差異▼處女の手◯と性感▼處女の感覺の研究▼◯◯◯は如何にすべきか▼處女の破裂▼白蓮女史の性的解剖▼夫婦の性◯及性◯の注意▼姙娠する時期とせぬ時期▼外數章
▼希望者は新聞名を記入しハガキで（要入）送れと申込次第代金引換小包にても送る
◎東京麻布區富士見町六番 振替東京四九四八四番 電芝五〇八〇番 正文社

大阪東區南久寶寺四 澤田幸太郎商會 電話船場一二五二番・振替大阪三六三

第二回 金庫購買會開始 【會則進呈】
景氣好い金庫を買って景氣好い商賣をして下さい

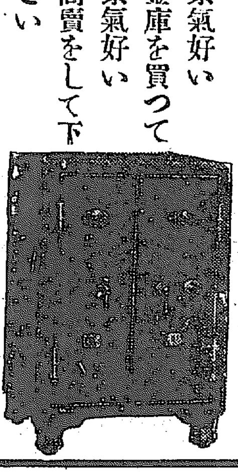

東京竹內製金庫
熊平商店 【京城本町】

水原軍營設置熱望
當局に向つて陳情書提出

【水原】朝鮮の師團增設問題につき水原の軍營設置運動は愈々高潮して水原面並に水原郡農會協會發起となり十一日午後八時より公會堂に於て公職者竝に有志多數を以て組織せる期成會を開き近藤面長座長となり熱誠なる協議の結果軍營設置運動有志大會を開催し左の如き決議をなした

決議文

水原は從來軍隊に對し相當の歷史を有し且つ凡ての點に於て最も適當なる土地と認む吾人は當地に步兵聯隊の設置を當局に請願し其目的の達成を期す

附帶事項

一、水原に一ヶ聯隊の兵員駐屯を朝鮮總督及軍司令官に陳情請願を提出

一、陸軍大臣に向け陳情請願委員派遣

を決議して市民の熱望せる演說會あり並に愛郡人に於て委員の選定をなす事にして午前零時四十分盛會を期して退散した

營林廠の著筏有望
今月中に本年度の著筏豫想高超過か

【新義州】營林廠の鴨綠江伐採筏は豫想外の好成績で客月十九日から去る四日迄に水ドー洞貯木所に到著したる數量は百九十二臺十四萬五千三百四十四尺締なれば本年度以降累計三百七萬此の材積三十三萬三千百三十二尺〆となる譯であるこれを既往三ヶ年の同日迄と比較せば遙かに好成績で、未だ曾つて斯る上出來は無いと迄云はれてゐる、卽ち十二年同期迄は百六十八臺十一萬九百八十六尺〆十一年は百八十六臺十一萬五千八百六十尺〆である、從つて二倍半以上の多量となる譯である加ふるに此り三十九臺約二萬五千尺〆の著筏あり殊の如く一時に數十臺の著筏は營林廠創立以來初めてゝ寧ろ例に昨年は空前の成績と云はれて居る石數に於ては之れが爲めわざく北下洞に出張其の現狀を踏査した程で此の調子なれば本年度著筏豫想の四十萬尺〆は本月中に突破し空前の記錄を作るかも知れぬと

仁川上半貿易 槪況

【仁川】本年上半期に於ける當港貿易の狀況を見るに出入貨物の總額は四十六萬四千百七十三噸にして前年同期に比し七萬五千噸の增加を示し貿易額にありては輸移出八百四十五萬六千八百二十二圓、輸移入七百七十萬七千八百十六圓合計六千四百九十四萬千六百圓で前年同期に比する時は一千六百十六萬四千六百三十八圓の激增である、卽ち輸移出では大豆、葉煙草、魚類、鷄卵等稍不振のものありしも酒類、味噌、醬油、牛皮、紅蔘、牛、鷄、木材等活況を呈し殊に移出の大宗たる米は昨秋以來引續き出盛を極めたので前年同期に比し八百七十一萬二千八百八圓の增加を告げた、輸移入では粟、鹽、綿布、石油等外國品が對外爲替の關係や銀高等に依つて常に輸入を阻止せられ就中支那麻布は前年同期に比し百七萬三千餘圓の減滅を餘儀なくしたが對內地貿易は總體に於て殷賑を極め鮮米の移出增加に伴ひ代用食糧品たる關頁米の神戶及門司仕出數多く麥粉、砂糖印刷料紙、セメント等活況を告げ殊に震災免稅品たる鐵類、木材、生金巾等は免稅復活期日接近に伴ひ三月末思惑仕入を加味したので生金巾のみにて百十四萬九千餘圓の激增を呈し結局七百七十萬七千八百卅六圓の增加を見るに至つた

清津六月貿易

【清津】清津港に於ける六月中の出入貿易は輸出が八萬八千三百三十二圓、輸入が五萬四千三百三十八圓、移出が四十三萬三千四十圓、移入が五十一萬二千九百六圓、以上を合計して百八萬八千六百十六圓である、移出の主なるものは矢張り魚類の十七萬五千七百八十九圓、木材の七萬千百十六圓之に次ぐ本港の移出大關たる大豆類も一段落の季節とて僅に一萬九千百十圓しかない、移入では米、粟、小麥粉、織物等が相變らず主要品として大きな數字を示して居る

客月南浦市況

【鎭南浦】本月に入つて內地定期が暴落の歩調を辿り下旬に到つては遂に大阪先物三十二圓五十錢迄の下落を見たので玄米も亦之に伴れて下落したのに對し一方當地奧地に於ける籾の手持筋は相變らず高値へ拂へるので其中間にある當地精米業者は相場不引合の爲め手持籾に依つて既約の約束を爲す程度に止まり新規注文に對する賣約を差控たので集散全く閑散を極めた。之が爲め鮮內地積出の取組は前月に比して約十萬圓の減少を見、當地各倉庫所在籾は前月末現在二四、九二九石で前月末に比してあると約九、〇〇〇石增加した、相場は日の出桜上旬六一、五錢中旬六一錢下旬五八錢である。輸移入方面に於ては綿糸布は夏物の仕入も一段落の折柄迎へ全く不需要期に入つた爲め此の方面も全く閑散を極めた當地相場は粗布九號で上旬二九四圓、中旬二九四圓、下旬が二八八圓である。商況が上述の通り[illegible]替取組の減少、輸移入品の減少によつて此方面に要する資金の需要が全く閑散で平穩に越月した。月末現在の當地銀行の預金二、三四九、〇〇〇圓、貸出九、五一七、〇〇〇圓で前月に比しては預金が三二六、〇〇〇圓貸出が二六〇、〇〇〇圓の減少である

今は不景氣の眞盛り
到る處『あきまへん』……の一語で形付けらる

【平壤】平壤の不景氣は今更言ふ迄もない事であるが一陸の望みとされてゐた夏になつても更に回復されず多々益々不況を加へるに到つては實に情ない事である、某紙は數千の鮮人が[illegible]で飢餓を凌ぐと報じてゐるが鮮人市街に居住する某氏は『全く朝鮮町の不景氣と來たら話しになりません現に乞食の多くなつた事なども其一つで私の所などには毎日五六人から十數人の乞食が來ぬ事はありません。朝鮮料理屋なども全く火の消へた樣なもので昨今大鼓の音などを耳にした事がありません、其構小さい鮮飯屋は相當繁昌してゐますから皆んなが嫌に金の無い事を物語つてゐるではありませんか』と語つてゐた、又平壤府廳內の職業紹介所では『好景氣の時は人の移動も甚だしいから職を求むる者や浮浪人が少々訪れても何とか捌けて行きますが斯う不景氣になると職を離れたが最後中々就職する事は困難ですから皆後生大事に噛りついて頂かねば困ります』と言ひ、散髮屋では『不景氣だからと頭を刈らぬ譯にはいきませんが刈る度數が少なくなりますから私共にも大影響ですさあ。假りに三百人の顧客がありますとして一人三日づゝ延期されたら私共としては大きな損です』と大悲しである、其他料理屋、醫者齒醫屋、遊廓、呉服屋等悉く『斯う不景氣ではやれません』と淋しい顏をしてゐるが獨り俸給生活者中の中以上は『物價は下る月給は下がらぬ今が健等の天下だ』とばかり誇らしげな顏をしてゐるが此又[illegible]のため二割天引說などと變な噂が傳へられるので內心左迄呑氣でもあるまい。

新羅高麗の返り咲き
下關釜山間で乘客も取扱ふ

【釜山】先年迄關釜連絡船として釜山、下關間の連絡に就航してゐた新羅、高麗の兩船は現在の鐵道聯絡船の兩新造の出來就航と共に貨物船として就航しつゝあるが門鐵に於ては此兩船を貨物のみの專用とする事は經濟上甚だ遺憾であるとし從來二等船客室に充てた分を多少改造を施して三等室として乘客をも取扱ふ事になつた、釜山出帆は毎日午後八時三十分である

三重縣視察團 三重縣町村長視察團一行は十二日朝京城より仁川各官公署を參觀視察した（仁川）

全滿青年聯合會
十三日奉天公會堂にて

【奉天】近來各地とも米國排日法實施に對して相當反對の氣焔を上げつゝあり滿洲各地でも既に七月一日を以て國辱大記念日であるといふので等しく立つて其不當を鳴らして演說に決議に其他種々の手段方法に依つて意志の表示をなすと同時に一面國民自省の要あるを高調しつゝあるが奉天青年團では愛に見るありて各地青年團の聯絡統一ある運動を要し且其發起を試むといふので十三日全滿青年團の聯合會を奉天公會堂にて擧行した

單級教授法研究 平北

平北碧潼郡碧美公立小學校では十二日午前十時から鐵道沿線單級小學校長十一名を集め單級教授法研究會を開催したが平北道から將日學務課長、三宅兩視學臨席した（新義州）

無電放送試驗

【安東縣】今回京城平壤新義州局間の無線電信放送受信試驗を行ふべく遞信局よりは梅田技手來新の筈であるが期日は十四、五日頃の由で右試驗は新義州局に受信機を設置し一方平壤、京城局に放送無線電信機を据置き先づ平壤、新義州間の放送試驗を行ひ更に平壤新義州間の試驗をなす豫定である、若し試驗の結果好成績を擧ぐるに於ては今後設備を完全にし有線故障の際は此無線放送を利用する計畫で

全南植付狀況

【光州】既報の如く全羅南道に於ては十數日來降雨なく七月十日現在水稻植付は前年に比し三割四歩減にてこれを各郡別にすれば全部植付を終りしは麗水郡順天郡長興郡莞島郡の四郡にて九割植付は谷城、光陽、寶城の三郡八割植付は求禮康津珍島の三郡七割植付は潭陽和順[illegible]州の三郡六割植付は海南一郡五割植付は光州長城の二郡四割植付は靈巖務安羅州咸平の四郡二割の植付は靈光郡なりと

大邱獵友大會

【大邱】大邱獵友會主催全鮮射擊大會を來る二十七日午前七時より步兵第八十聯隊練兵場に於て開催する由、射擊料は金三圓、打返し射擊料は二圓にて一等より十五等まで賞品を呈する由であるが主なる賞品は左の如くである

一等賞優勝大カップ、白金入賞金大賞牌▲二等賞金名譽大賞牌▲三等賞金名譽大賞牌▲四等賞金入銀メダル▲五等賞同上▲但し十五等迄副賞品附

松方公追悼式

【仁川】仁川府に於ける故松方公の追悼式は十二日午前十一時より仁川公會堂に於て擧行されたが參會せるもの約百名に及び定刻一同着席するや先づ上原神官の祝詞に次いで中島府尹祭詞を呈し終つて各代表の禮拜あり最も嚴肅裡に同十一時半閉式した

清津の共進會
に參考館を建てたい

【清津】清津の今秋の大共進會に當つて鮮岸漁業界の出身で目下北に居住し居る能岡佐吉氏より參考館の特設方申出であり同氏は此の前大邱に於ける南鮮の共進會にも之れを特設して教育品、特產品竝に千點を陳列して漁業關係の賞讚を博したる事ある由、尙府、道の當局も大賛成だが何分切り詰めた豫算の會場のことゝて其處に五十坪の提供はチト困難だとて躊躇[illegible]の

意見を纏めて居る

鮮銀支配人會議

朝鮮銀行大連支店駐在の片山理事は十一兩日に亘り同行在滿支配人を招集し支店長會議を開催したが尤も議題は別に取り立てゝ云ふべき程のものではない先づ以て各支配人の顏つなぎと云ふ程度のものであつた出席者は大連鮮銀支店支配人向井忠氏を始めとし營口今井八十次、遼陽清水角次郎、奉天堤永市、安東縣森公平、鐵嶺小關川信太郎、開原杉之原孝藏、四平街松下敬次、長春西山喜久平、哈爾賓大原胤夫、[illegible]市大關國雄、吉林玉林從純の十二氏である（大連）

清津普校移轉

七萬餘圓を投じた清津公立普通學校の煉瓦建二階の堂々たる建築、今回愈々竣成したので同校では十五日を以て新築に移轉して十六日より新校舍で授業を開始するの運びと成つた（清津）

北鮮運輸總會

清津北鮮運輸株式會社では六日株主總會を開き昨年九月創設より九ヶ月間の決算を附議し純益六萬六千二百十二圓七十錢の處分を可決したが今期の配當は年二割に相當するものである（清津）

高女學藝會

大邱高等女學校にては十三日午前十時から同校講堂に於て生徒の學藝會を開いた、第一番開會の辭より二十七番閉會の辭迄の間に於て唱歌の朗讀、席讀、獨唱、獨話、ピアノ、オルガンの獨奏があつて非常の盛會であつた（大邱）

合唱團音樂會

關西學院學生五名より成る合唱團は來る十九日午後八時より大邱南龍岡町第一小學校に於て大邱組合教會、青年會主催の下に音樂會を開催する筈であるが一般入場者より會費として金十錢宛を徵收すと（大邱）

地方集會

▲金支局長披露宴 【平壤】東亞日報社平壤支局長金性業氏及總務李濟錫氏の兩名は十一日午後二時より平壤府箕林里料亭又春館に於て新任披露宴を開催し府內各有力者及新聞記者を招待したが當日は京城より東亞日報社長來席し出席者約八十名及び午後四時盛會裡に散會した

▲鹿兒島縣人會 【仁川】仁川鹿兒島縣人會では十一日午後七時より同縣出身の東京相撲力士西ノ海、錦洋、星甲を八坂樓に招待晩餐會を催した

地方人事

▲竹內健郎氏（平北警察部長）匪賊討伐の陸官慰問の爲め三週間の豫定で十日上流へ（新義州）

▲三原參治氏（大邱憲兵隊長）馬山鎭海釜山方面へ出張中の處十一日歸任（大邱）

▲松岡滿鐵理事 [illegible]中の處十一日歸連（奉天）

▲王永江氏（奉天省長）鄕里金州にて第一夫人病氣危篤の報に接し十一日南下歸鄕歸任期は目下の處不明（奉天）

▲井浦義久氏（前法院長）十二日朝家族同伴大邱へ（新義州）

▲志水高次郞氏（檢事正）十二日內地より歸任（新義州）

▲安東西澤領事金副領事吉田書記生一行十二日より二週間の豫定で下流方面へ視察（安東縣）

▲金井關東廳土木課長 十一日來安管下の新工事の現場視察をなす（安東）

奏効確實

キヽメ早キ りん病藥

うみ、いたみは 特製リベール 五日分でとまる

急性用特製 五日分 二圓 十三日分 五圓

輕症用五日分壹圓十日分貳圓

送料內地十二錢海外四十五錢

全國到處藥店にあり

りん病 消渇

附藥効なき難症も奇妙に治る良藥を奉仕的分藥す

名古屋大池町五ノ二四

ぢの藥は東京小松

痳病

腸胃等で出血を用ひ効無き方は左記へ照會を乞はれ不思議に好く効く家傳の妙あり全治者多數あり

京城櫻井町一丁目 高田本家

藥學博士平山松治先生實驗推獎

化粧品製造法講義

●短期卒業・學費低廉・醫師藥劑師會員大募集●ハガキ申込次第會則送

日本製藥株式會社出版部

社員募集

社員採用 內鮮人

身元保證人を要し詳細面談

初任給六拾圓以上

日本勸業銀行發行 勸業債券月報社

支社 忠南天安面事務所前

自宅溫泉 專賣特許別府湯の花

主効 僂麻質斯、痛風、神經痛、胃病、子宮、血の道、痔、疝氣、淋病特に皮膚病は二三回の入湯にて全治す其他足の冷へる方に是非御奬め致します

價格一袋（一貫匁入）五圓 五百匁入四日分 三圓

京城府西智洞八十八番地 別府湯の花株式會社朝鮮出張所 電話光化門一五二九番

硝子板

並板 仁川倉庫渡に限り

壹函 拾貳圓八拾錢也

但黑盃の事改め及格上りは從前通り。一分硝子板は特に勉強

京城府南大門通二丁目 朝明舍

三度の食事毎に

ホシ胃腸藥を食物として三度の食事毎にお服みなさい。

さうすれば絶對に胃腸病にかゝりません。

胃腸は家屋の土臺のやうなもの。

胃腸を害せば體の凡てが害はれます。

お服みなさい今日から。

有名なホシ胃腸藥を。

定價 廿錢 五十錢

ホシ胃腸藥

資本金五千萬圓 星製藥株式會社 東京 京城

腸胃加答兒特効藥

ヘルプ

柏村博士創製

腸と胃の病ひに……

命を取られるのは世界中日本が第一。

下痢と腹痛に是非とも

ヘルプの常用を

腸胃の症狀

知らぬ間に、全身が弱くなり、身体が瘦せ衰へて元氣なく、抵抗力がなくなり、僅の事から、死病に侵される、腸胃の故障は、如何なる滋養物も消化吸收せられぬから、健康が保たれぬ、腸胃の健全は、身体の健康の基調を爲す。

ヘルプの性狀

ヘルプの常用は、腸管の全般に亘つて、異常醗酵を制止し腸機能を、正常に復せしめ、腸壁の炎症亦緩和す、

ヘルプの作用

ヘルプは、昨今流行する、一時的、補助劑と其性狀作用を異にし、健康整腸消化、殺菌鎮痛等臟器諸作用を完備し、腸消化を助け、滋養の吸收力を旺盛ならしむる等、腸胃病に對する理想的治療豫防劑として世人の歡迎を受け奏効顯著なり。

責任主効

食道、食傷、水あたり、時候あたり、冷込、冷腹、消化不良から起る下痢、胃痛、吐瀉、腹瓦斯を止め腸カタル、胃カタルを治す

定價 旅行用 ポケット型 金五十錢 家庭用 一圓 三圓 六圓

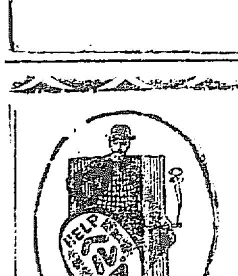

ヘルプ本舗 津村敬天堂

東京市日本橋區通四丁目 振替東京六四番

全國有名藥店にあり

通俗太閤記

五百二十四回

松林伯知講演　加藤由太郎速記

佐久間玄蕃は其處にして己が陣所へ引取つて了ふ、前田利長はマンマと首尾克く佐久間玄蕃を欺きおふせて、直に一戰を取纏めてドシ／＼越前に歸り、府中の城に出て父利家に面會をいたし　利「扨お父上、此節は御病氣と仰しやつて貴方が御出陣なさらんのは何よりのこと、某も江州へ着くとすぐに僞陣を構へ、佐久間を欺き歸國いたしました、故右大臣のことを思へば此度も筑前守秀吉を援ひ、然ら北國に居たからとて柴田勝家に從つて御家三法師君に御敵對は出來ません、夫れ故に思ひ通りに陣所を取拂いて歸國いたしました　家「夫れは結構であつたが、然し

仁川手町二丁目　能治齒科醫院　電話三五〇番

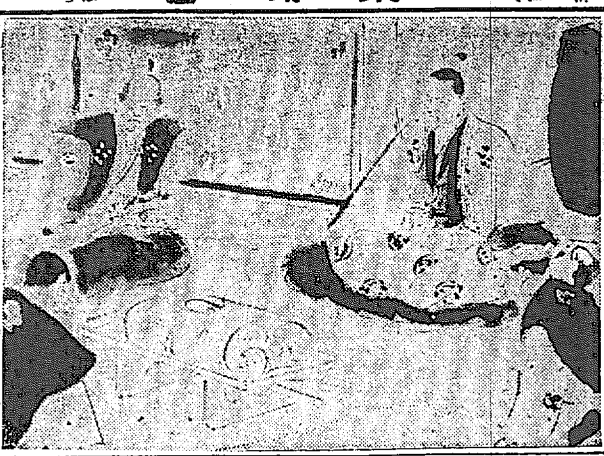

斯うして居る内にも勝家より再び軍勢の催促にでもありましたら如何いたしたものであらう　利「夫れは江州に出馬の御承諾をなすつては宜しくございませぬ」と御親子のお物語りを傍らに居つて聞いて居りました長九郎右衛門、是は能く事にも述べたる如く容易ならざる人物　九「御父子のお物語り、謹に恐れ入りましたが、御親子の内御一人一既たりとも兵を出して見ますれば如何に勝家罷不逞なりと雖も再び出兵を迫つて來る事はございませぬ、夫や角いたして居る内には、名譽の秀吉、兵を退かれた御趣を申して參るに相違ござらぬ

京城明治町二丁目　中央婦人科院　院主 衣笠茂　電話三三四〇番

御覽じろ、今明日の内には乾度秀吉の使者が參りますから　利「ムウー筑前守が是へ喜びの使者を遣はすと申すか　九「ハッ」三人物語りをして居る處へ取次の者夫れへ罷出でまして　取「申上げます、唯今江州より羽柴筑前守秀吉殿お使者到著にございますが是は御進物でございますとの事でございます」利家利長のお二人は夫れを聞いて非常にお喜びになりますと、中に認め状が入つて居ります

此度江州へ出陣被爲候は必定柴田勝家に御助力の儀と存じ居り候處俄に病氣の爲め御歸國被成候事故右大臣家の御鴻恩忘却

有効確實ニシテ世評ヲ博セル　マラリア特効丸　販賣店各地藥店ニアリ　龍山元町二ノ八八　本舗 林藥房

不被爲思召と秀吉感戴不斜候　前田家御親子御出兵相成らざるは誠に安心此上も無之、是儀に就き泉より微臣筑前守秀吉を御助け下さる儀と思ひ候、是は聊かなる品ながら微臣より進上いたすには無之、故右大臣信長公よりの思召しに由り御遺はしに相成り候品へ候へば御笑納被下度候　恐惶謹言

秀吉

前田利家殿
前田利長殿

と連名であります、是は秀吉が

京染 たまや 京城明治町本通り 電話本局一九六番

亡君よりの下され物となれば利家も受納するに心持がよいので、利長が柳ヶ瀬を引揚げたことは、秀吉間者に由つて知りましたから速かに斯くいたしたので、前田親子は秀吉の行ひと長九郎右衛門の器量とに甚く感服をいたしました、偖秀吉は江州柳ヶ瀬に北國勢の込みたることは聞々より承知いたし、既に戰ひの場所は賤ヶ嶽木の本邊りといふ事を心に思つて居りましたから、一方に於ては江州賤ヶ嶽木の本等へ籠城の用意を充分にいたし、山々谷々に至るまで防戰の準備にいたしました、第一には大岩山岩崎山に砦を拵へて充分に手配りをなす、秀吉一夜の砦と云つて有名なもので、彼の北條攻めの時早川石垣山に一夜に城を築いたといふ事と並び稱されて居る實説であります、一方御自分は合戰の評定に怠りもなく、天正十一年三月十四日のこと、粗末なる衣服を着て加藤虎之助、福島市松、大谷平馬、竹内與惣左衛門等を召連れ、夜に至つてブラリと行市山の峰に上りました、このお忍び遠征になりましたる竹内與惣左衛門といふは彼の有名なる竹中半兵衛重治の甥に當ります人で、始終秀吉の手許に居りましたが、半兵衛の遺へを受けて能く兵學をいたしまする人であります。

ワイシャツはアナタのお體にピッタリ合して造る店　別注文專門　カラー　キリンヤ　京城明治町二丁目 電本二四六二（醫化病院前）

時計の御註文は　村木時計店　電本四一七

天下一品　京染　ゑにや　京城本町三

將棋新手合（五）

於千葉縣八日市場町宇井忠國縣下聯合將棋大會

飛落

△七段 溝呂木光治（東京）
▲三段 小林和三郎（成田）

圖は前號指了迄の局面

▲持駒小林氏　銀銀香

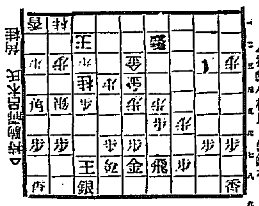

溝呂木七段講評

▲六六桂打▲同歩△同桂▲八九玉△五八桂ナル▲同飛△九四歩▲七四桂△七一金▲六二銀△同金▲同桂△同玉▲七四桂△同銀▲同歩オ△九五歩▲五一銀（ワ）△七二玉▲七三歩（ナル）以下次號

▲（オ）同歩は悪し七三角なる同玉七四歩と指す方歩得なり
▲（ワ）五一銀面白からず七三歩同玉七四歩と打つて指す方面白し

京染ナラ　みのやへ　本町 電本一四六二

七月十五日

（舊曆六月十四日）

▲火曜　▲五黄　▲乙未　▲先勝　▲建　▲尾宿　▲宿劍無し

▼五黄▲動き迷ひの生ずる日外に出て損內に守つて安全南と西が吉
▼六白▲目上の人に從つて吉外の縁談を授かる吉大吉坤と艮が吉
▼七赤▲目出度い事の續く日思ひ切つて進んで待人來る坤と艮が吉
▼八白▲何事も內輪に行つて利いては概ね損を招く南あるが讓吉
▼九紫▲願望の日ではと西乾が吉
▼一白▲求職談金談商談に乘り過ぎると損する東と巽が吉
▼二黒▲至つて幸運の日正しい事は常に折り損に繼る日乾と西が吉
▼三碧▲外見はよくても內實は苦しに努めて益々大利南と乾と西が吉

耕地面積（大正十二年末現在）

畓は小作が多く自作が尠く

[illegible]

…なく土地所有權が不確實であつたため總督府施政當時に在りては正確な調査を遂げることが出來なかつたけれども…

…（畑）一百七十九萬七千六百…町歩あつた…

…を見たけれども他面交通の發達に伴ひ逐年鐵道用地及路盤又は路として買收されたものが多い…

…水害に因り荒地となつたものが多い…

大正七年末……
大正十二年末……

…一般に利用の多い畓を小作…の少い田を小作せぬため…

…小作畓の増加…

整腸消化劑

腸疾患の治療に！
優秀なる整腸消化作用を發揮するを以つて、急性慢性腸カタル、鼓腸、消化不良。小兒腸疾患に對し確効を奏す。

腸疾患の豫防に！
腸內殺菌作用を營むを以つて傳染性腸疾患例之腸チフス、赤痢等の豫防に効あり。近時又脚氣に本劑の應用を見る。

粉末及錠劑の二種あり、全國知名藥店に販賣す。説明書郵呈す。

大阪道修町 發賣元 武田長兵衛商店
神戶二番町 製造元 神戸衛生實驗所

24—528

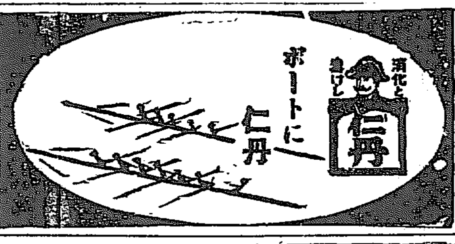

第一位

効力的確な點から……
時間の永く保つ點から……
お安くつく點から……

かとり線香は安住が一番お爲めです！

安住かとり線香

本舖大阪　安住大藥房

歯の爲に一番よい　クラブ煉歯磨

七賢學博士證明　男子尿道　女子膣內殺菌クリーム　サーナー　性病豫防新劑　花柳　全保　(性)

說明書進呈

白井松新藥部　島居商店　朝鮮、支那代理店

奉天　ミヤコホテル

若々しき黑髮を增す　植物性

金鶴香油

姉妹品　煉香油　金鶴ポマード

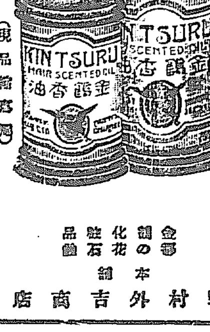

(現品寫眞)

金鶴の本舖　化粧品　野村外吉商店

日本專賣特許　池田理學博士證明

一本のタバコは煙となつて消え
一匙の味の素は美味滋養となる

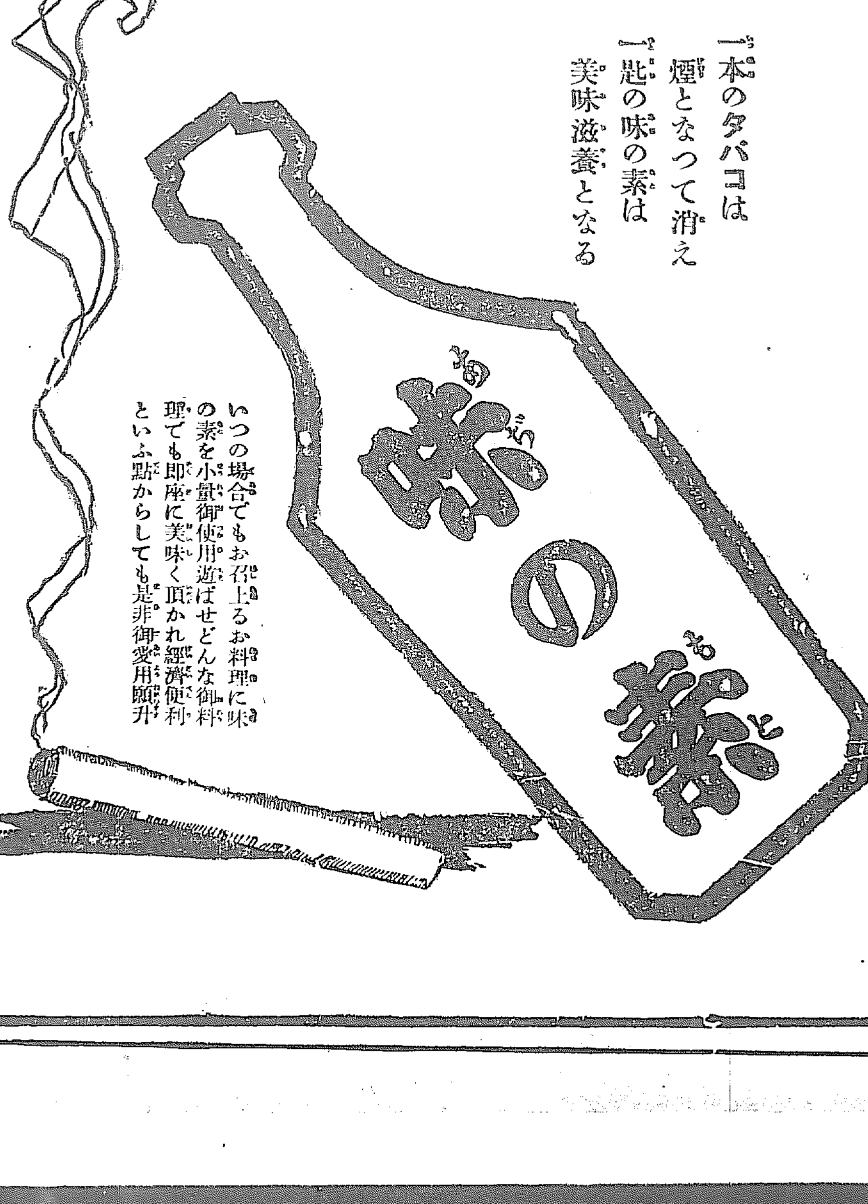

いつの場合でもお召上るお料理に味の素を小量御使用遊ばせどんな御料理でも即座に美味く頂かれ經濟便利といふ點からしても是非御愛用願升

味の素本舖　鈴木商店　東京 大阪 名古屋